viure Sant Adrià
butlletí municipal
Núm. 267 • VIII època
Novembre de 2023
www.sant-adria.net

Ajuntament de Sant Adrià de Besòs



Fem XARXA per acabar amb les violències masclistes

25N

Dia internacional contra la violència vers les dones

Ajuntament de Sant Adrià de Besòs
S4B
Regidoria de Polítiques d'Igualtat

Sumari

3 Carta a la ciutadania
Carta a la ciudadanía

4 25N Dia Internacional contra la Violència vers les Dones 2023. **Fem xarxa per acabar amb les violències masclistes**

5 Exposicions al Casal Dalt de la Vila
Nou concert pedagògic de l'Escola Municipal de Música Benet Bails. La Música és Dona

6 **Presentació de** l'app Aparcament Metropolità a Sant Adrià de Besòs
L'enllumenat nadalenc arribarà a més carrers de la ciutat

7 **XIV edició del programa** Cultura Emprenedora a l'Escola (CuEmE)
Connecta i ven a través del mòbil
Tallers de creativitat
Jugatecambiental **de la platja del Fòrum**

8 Pla Director de l'Arbrat Urbà de Sant Adrià

9 **L'alumnat de 3r d'ESO de l'Institut Manuel Vázquez Montalbán** inicia el programa EN RESiDÈNCiA
Sant Adrià participa en els actes amb motiu del Dia Mundial de la Salut Mental

10 i 11 Grups municipals

11 Racó de la diversitat sexual, afectiva i de gènere

12 **Xerrada sobre** la fotografia participativa a la Mina
Resum de la sessió plenària **del 25 de setembre de 2023**

Farmàcies de torn durant el mes novembre

M. E. CUBA – C/ de la Platja, 82
1, 12 i 23 de novembre

P. CASELLAS – C/ d'Andreu Vidal, 2
2, 13 i 24 de novembre

J. C. PÉREZ – Av. de la Catalana, 125
3, 14 i 25 de novembre

L. REDONDO – Av. de M. Fernández Márquez, 73-75
4, 15 i 26 de novembre

J. A. MARTÍNEZ – Via Trajana, 20 local 3-6
5, 16 i 27 de novembre

A. CLAPÉS – Av. de Catalunya, 50
6, 17 i 28 de novembre

E. RODÉS – C/ de Federico García Lorca, 1
7, 18 i 29 de novembre

J. A. VELÁZQUEZ – C/ de Mar, 18
8, 19 i 30 de novembre

A. FABREGAT – C/ de Pi i Gibert, 66
9 i 20 de novembre

J. GARCÍA – Gran Via de les Corts Catalanes, 26
10 i 21 de novembre

E. BOLÓS – Av. de Catalunya 92-94
11 i 22 de novembre

NOTES:
Aquesta llista correspon a les farmàcies que estaran obertes les 24 hores del dia, des de les 8.30 del matí fins a les 8.30 del matí de l'endemà. Per a més informació sobre les farmàcies de reforç, podeu trucar a la Policia Local (tel. 93 381 55 55).
El subministrament de medicaments que s'hagi de fer fora de l'horari normal ha de tenir caràcter d'urgència i ha d'estar acreditat amb la recepta mèdica corresponent.
La farmàcia A. Clapés estarà oberta cada dia de 8.30 a 21.30 h.

Sabies que...

En català, la forma sí o sí no es considera prou bona. Hi ha altres maneres correctes d'expressar aquesta obligació: tant sí com no, peti qui peti o tant si vols com si no.

Solució frases fetes número anterior: Con la que está cayendo: "amb aquest panorama" o "van mal dades". De buenas a primeras: "de cop i volta" o "tot d'un plegat". Montar un pollo: "muntar un ciri" o "armar un sidral". Vivir del cuento: "viure amb l'esquena dreta" o "viure com un burgès". Se siente: "mala sort" o "que s'hi posi fulles".

Editorial MIC
CONSORCI PER A LA NORMALITZACIÓ LINGÜÍSTICA
CNL DE BADALONA I SANT ADRIÀ
MIXTO Papel procedente de fuentes responsables FSC® C125445

Edita: Ajuntament de Sant Adrià de Besòs
Coordinació i redacció: N. Vilardell i M. Fernández
Col·laboració: Servei de Comunicació
Correcció: Centre de Normalització Lingüística Badalona-Sant Adrià
Maquetació: Edicions MIC
Impressió: Alfa Printing
Dipòsit legal: B. 39.805-1981



Coincidint amb l'inici del curs escolar, la regidora d'Educació i jo mateixa estem visitant tots els centres educatius del municipi. Volem saber de primera mà quines són les necessitats i les inquietuds del professorat i que ens traslladin qualsevol anomalia o incertesa que hagin detectat durant els primers mesos lectius del curs, per tal de transmetre-ho a instàncies superiors o als serveis d'educació municipals. L'etapa escolar és el pilar fonamental del desenvolupament personal i volem que els adrianencs i les adrianenques més joves de la ciutat disposin d'uns entorns escolars òptims i de totes les eines educatives possibles al seu abast.

El passat 16 d'octubre van començar les obres de remodelació i millora del pont dels Passadors, un projecte tàctic que aquest equip de govern ha treballat des de fa molts mesos de forma conjunta amb l'Àrea Metropolitana de Barcelona. Aquesta intervenció consistirà a millorar l'espai per al vianant ampliant les zones de desplaçament a peu; s'incorporarà un carril bici per tal d'assentar i facilitar els desplaçaments sostenibles i es pacificarà el trànsit per garantir la seguretat viària d'aquesta zona que suporta un gran volum de trànsit rodat. La mobilitat sostenible és part de la nostra aposta per la política ambiental, social i econòmica.

També vull fer esment a la problemàtica dels pisos turístics, que generava i genera distorsions en alguns barris de la nostra ciutat. La Generalitat de Catalunya, a instàncies de l'Ajuntament, ha aprovat definitivament la modificació del PGM dels habitatges d'ús turístic. Aquesta normativa vol garantir la convivència i seguretat ciutadana i fa una aposta decidida per impedir un augment desmesurat de pisos turístics a la ciutat.

25N Dia Internacional contra la Violència vers les Dones

Aquest any 2023 està sent especialment tràgic en termes de violència de gènere en el nostre país. En el moment d'escriure aquestes línies han mort 51 dones a mans de les seves parelles o ex-parelles, una xifra insuportable i que, com a societat, no hem de permetre. Per aquest motiu, Sant Adrià de Besòs continuarà ferm en el seu compromís per condemnar la violència de gènere vers les dones i en la lluita sense pal·liatius contra aquesta xacra.

La regidoria de Polítiques d'Igualtat de l'Ajuntament i el Centre d'Informació i Orientació a la Dona (CIOD), han preparat una sèrie d'actes reivindicatius i de conscienciació ciutadana contra la violència vers les dones, per tal de fer xarxa i acabar amb tots els tipus de violències masclistes en la nostra societat.

Formacions, cinefòrum, xerrades, tallers d'autodefensa i dos actes centrals, un a cada marge de la ciutat on es llegirà el manifest d'enguany. I també hi haurà estands informatius i diferents concentracions per tal de mostrar la nostra repulsa contra aquests tipus de fets.

Lluitem, i continuarem lluitant, per tal d'aconseguir un món sense violència de gènere.

Emplaço a tots els veïns i veïnes de la ciutat a participar en els actes, organitzats per l'Ajuntament i les entitats col·laborades, que podeu trobar en el programa de la setmana del 25 de novembre en aquest Viure.

Coincidiendo con el inicio de curso escolar, la concejala de Educación y yo misma estamos visitando todos los centros educativos del municipio. Queremos saber de primera mano cuáles son las necesidades e inquietudes del profesorado y que nos trasladen cualquier anomalía o incertidumbre que hayan detectado durante los primeros meses lectivos del curso, para poder transmitirlo a instancias superiores o a los servicios de educación municipales. La etapa escolar es el pilar fundamental del desarrollo personal y queremos que los y las adrianenses más jóvenes de la ciudad dispongan de unos entornos escolares óptimos y de todas las herramientas educativas posibles a su alcance.

El pasado 16 de octubre empezaron las obras de remodelación y mejora del puente dels Passadors*, un proyecto táctico que este equipo de gobierno ha trabajado desde hace muchos meses de forma conjunta con el Área Metropolitana de Barcelona. Esta intervención consistirá en mejorar el espacio para el peatón ampliando las zonas de desplazamiento a pie; se incorporará un carril bici para asentar y facilitar los desplazamientos sostenibles y se pacificará el tránsito para garantizar la seguridad viaria de esta zona que soprta un gran volumen de tránsito rodado. La movilidad sostenible es parte de nuestra apuesta por la política ambiental, social y económica.*

También quiero hacer mención a la problemática de los pisos turísticos, que generaba y genera distorsiones en algunos barrios de nuestra ciudad. La Generalitat de Cataluña*, a instancias del Ayuntamiento, ha aprobado definitivamente la modificación del PGM de las viviendas de uso turístico. Esta normativa pretende garantizar la convivencia y seguridad ciudadana y hace una apuesta decidida para impedir un aumento desmesurado de pisos turísticos en la ciudad.*

25N Día Internacional contra la Violencia hacia las Mujeres

Este año 2023 está siendo especialmente trágico en términos de violencia de género en nuestro país. En el momento de escribir estas líneas han muerto 51 mujeres a manos de sus parejas o ex-parejas, una cifra insostenible y que como sociedad no debemos permitir. Por este motivo, Sant Adrià de Besòs continuará firme en su compromiso de condenar la violencia de género hacía las mujeres y en la lucha sin paliativos contra esta lacra.

La concejalía de Políticas de Igualdad del Ayuntamiento y el Centro de Información y Orientación de la Mujer (CIOD), han preparado una serie de actos reivindicativos y de concienciación ciudadana contra la violencia hacia las mujeres con el fin de tejer redes y acabar con todos los tipos de violencias machistas en nuestra sociedad.

Formaciones, cinefórum, charlas, talleres de autodefensa y dos actos centrales, uno en cada margen de la ciudad donde se leerá el manifiesto de este año. Y también habrán stands informativos y diferentes concentraciones para demostrar nuestra repulsa contra este tipo de hechos.

Luchamos y continuaremos luchando, para lograr un mundo sin violencia de género.

Emplazo a todos los vecinos y vecinas de la ciudad a participar en los actos, organizados por el Ayuntamiento y las entidades colaboradoras, que podéis encontrar en el programa de la setmana del 25 de noviembre en este Viure.

Filo Cañete Carrillo
Alcaldessa de Sant Adrià de Besòs

25N Dia Internacional contra la Violència vers les Dones 2023. Fem xarxa per acabar amb les violències masclistes

#SantAdriaLliuredeViolenciesMasclistes



PROGRAMA D'ACTES

Dilluns, 13 de novembre

De 12 a 14 h Formació per a professionals. Xarxa d'Atenció a les violències masclistes. Noves pautes en la intervenció a càrrec de Maria Ferré Espin. Inscripció: **infodonaciod@sant-adria.net**, al POLIDOR

Dimecres, 17 de novembre

20 h Cinefòrum Cicle conegudes (també) a casa, a càrrec de Drac Màgic, a l'Ateneu Adrianec (c/ Andreu Vidal,7). Inscripció: infodonaciod@sant-adria.net

Dilluns, 20 i 27 de novembre

De 17 a 19 h Taller de ganxet. Polseres contra la violència masclista, al Centre Cultural Besòs. Inscripció: t. 93 462 23 88, WhatsApp 618 297 371 - ccbesos@sant-adria.net-

Dilluns, 20 i dimarts, 21 de novembre

De 10 a 13.30 h "Violències sexuals: desmuntem mites" Adreçada a l'alumnat de 4t d'ESO dels instituts del municipi al Centre Cultural Besòs

Dimecres, 22 i dijous, 23 de novembre

De 10 a 13.30 h "Violències sexuals: desmuntem mites" Adreçada a l'alumnat de 4t d'ESO dels instituts del municipi a l'aula d'estudi de la Biblioteca de Sant Adrià

Dimecres, 22 de novembre

15.30 h Cinefòrum: "El Plan" al CIOD (c. Les Escoles, 10 baixos). Inscricpió: infodonaciod@sant-adria.net

Dijous, 23 de novembre

De 10 a 13 h Stands contra la violència masclista a la pl. Àngels Rosell.

18 h. Manifestació al barri de la Mina

Divendres, 24 de novembre

11 h Fem xarxa per acabar amb les violències masclistes. Vine i participa
12 h Lectura del manifest a la plaça de la Vila

Dissabte, 25 de novembre

Partit de futbol femení contra les violències masclistes
Manifestació unitària contra al violència masclista a Barcelona
19 h La façana de l'Ajuntament s'il·lumina de lila el 25N. Encesa de llums

Dissabte, 25 i diumenge, 26 de novembre

12 h Un minut de silenci i lectura del manifest del 25N a totes les instal·lacions esportives municipals

Dimarts, 28 de novembre

De 10 a 12 h Càpsula formativa: Programa Connecta. Com identificar, prevenir i actuar davant la violència de gènere digital adreçat a l'alumnat dels centres educatius a la Biblioteca de Sant Adrià

ALTRES ACTIVITATS

Tallers d'autodefensa per a dones (gratuïts)

Al CIOD

Dimecres, 8,15 i 22 de novembre de 10 a 11.30 h
Dilluns, 4,11 i 18 de desembre de 10 a 11.30 h
Dimecres, 8,15 i 29 de novembre de 16 a 17.30 h
Inscripció: t. 93 462 11 21 - infodonaciod@sant-adria.net

Al CEM BESÒS (Poliesportiu Besòs)

Divendres, 24 de novembre de 17.30 a 19 h
Inscripció: t. 93 462 66 70

Al CCB Centre Cultural Besòs

Dijous, 30 de novembre de 17.30 a 19 h
Inscripció: t. 93 462 23 88 - ccbesos@sant-adria.net- WhatsApp 618 297 371

Al Centre d'Entitats

Dimarts, 14 de novembre de 17.30 a 19 h - C/ Mataró, 59
Inscripció: bienvenidas@hotmail.com

Del 13 al 30 de novembre

Exposició."Drawing 4 Equality. Desafiant els rols de gènere a les dues ribes de la Mediterrània" al Casal Dalt de la Vila (pl. de l'Església, 13)

Tota la informació i més activitats a:

www.sant-adria.net/sant-adria-per-temes/igualtat
www.facebook.com/tequierobien
@cioddonessab

Organitza: Regidoria d'Igualtat, PEB Mina, Associació de dones Iris, Associació de dones Adrianes, Associació de dones Bienvenidas, Comissió Tècnica contra la Violència, Regidoria de Joventut, Regidoria de Cultura, Biblioteca Sant Adrià, Regidoria de Solidaritat, Centre Cultural Besòs, Poliesportiu CEM Besòs, Centre de Producció Cultural i Juvenil POLIDOR i Regidoria d'Esporta.

Exposicions al Casal Dalt de la Vila

Foto: David Melero



El Casal Dalt de la Vila acull una exposició fotogràfica sobre els refugiats i Ucraïna.

Del 7 al 30 de novembre a la sala Escola es podrà visitar l'exposició 'Refugiats i Ucraïna: conflicte i racisme des de l'ull del periodista freelance'.

Les fotografies són dels fotoperiodistes freelance David Melero, Marc Sanye, Alfons Cabrera, Lorena Sopena i Pau de la Calle. I tenen per objectiu mostrar el difícil dia a dia de les persones que han de viure una guerra i aconseguir el que no sempre fan els mitjans de comunicació i els governs d'arreu del món: posar cara a les xifres de la guerra.

L'exposició també comptarà amb fotografies d'altres zones en conflicte o d'acollida de refugiats, com Lesbos o Líbia, per provocar la reflexió sobre la diferència de tractament que els mitjans donen entre el conflicte d'Ucraïna i d'altres conflictes i recordar que el problema dels refugiats no és d'ara, ja que abans dels ucraïnesos n'hi han hagut molts d'altres.

La inauguració tindrà lloc el dijous 9 de novembre a les 18.30 h i comptarà amb la presència del fotoperiodista David Melero, i el dia 30 de novembre es projectarà un documental sobre el tema de l'exposició, a càrrec també de David Melero.

Del 13 al 30 de novembre a la sala Ambulatori del Casal Dalt de la Vila es podrà visitar l'exposició "Drawing 4 Equality. Desafiant els rols de gènere a les dues ribes de la Mediterrània"

Aquesta exposició s'emmarca en el projecte Dones que Transformen, campanya de sensibilització i educació per a la ciutadania global (ECG), dissenyada per la Diputació de Barcelona en el marc del projecte EqualMed, que té per objectiu posar en valor les lluites que duen a terme les dones per accedir a espais de participació política i social.

L'exposició forma part del grup d'activitats que es fan amb motiu dels Dies Europeus de la Solidaritat Local impulsats per la Diputació de Barcelona i que se celebren anualment el mes de novembre per tal que els governs locals de la província donin visibilitat a les polítiques públiques de cooperació internacional i d'educació per a la ciutadania global.

Nou concert pedagògic de l'Escola Municipal de Música Benet Bails. La Música és Dona

El divendres 24 de novembre, tindrà lloc el segon concert del 15è Cicle de Concerts Pedagògics de l'Escola Municipal de Música Benet Bails.

Amb el títol de *La Música és Dona* el concert tindrà com a protagonistes un seguit de compositores poc conegudes, tant en la seva època com en l'actualitat, donant-los així visibilitat per tal que el públic tingui ocasió de gaudir de les seves músiques.

Escoltarem composicions de diferents èpoques interpretades pel combo de corda, format per alumnes de l'escola i el professorat de corda fregada. El concert tindrà lloc a les 20 hores, al Casal de Cultura de la ciutat, carrer de la Mare de Déu del Carme, 22. L'entrada serà gratuïta i la recollida d'invitacions començarà el dia 13 de novembre a l'Escola de Música, de 16 a 20 h.

Un concert per gaudir-ne amb tota la família.

Us hi esperem!



Presentació de l'app Aparcament Metropolità a Sant Adrià de Besòs

El passat divendres 6 d'octubre l'alcaldessa de la ciutat, Filo Cañete, i la consellera delegada de Mobilitat Sostenible de l'AMB, Elisabet Latorre, van presentar l'app Aparcament Metropolità a Sant Adrià. Amb la incorporació de la nostra ciutat a aquest servei, els usuaris podran abonar el pagament de les zones blaves del municipi amb l'aplicació via dispositiu mòbil, una eina còmoda i que unifica el model d'aparcament regulat a tot el territori metropolità. En el decurs de l'acte l'alcaldessa va destacar que "La nova App d'aparcament de l'AMB permetrà als ciutadans i ciutadanes de Sant Adrià de Besòs estalviar temps, reduir tarifes per als vehicles més sostenibles i un estalvi econòmic per a la resta d'usuaris, ja que només es pagarà pel temps just d'estada."

App AMB Aparcament Metropolità: objectius i funcionament

L'app es va posar en marxa el març del 2019, amb l'objectiu d'unificar el model d'aparcament regulat de la metròpolis de Barcelona. Ara, mitjançant una única app, molts usuaris podran consultar i abonar les taxes corresponents dels aparcaments regulats en superfície (com les zones blaves o verdes per a no residents) a través del telèfon mòbil.

L'app presenta tres grans avantatges: el primer, un estalvi de temps, ja que no cal anar a buscar el parquímetre, fer el procés de pagament, treure el tiquet i tornar al cotxe a deixar-lo. El segon, un estalvi econòmic: l'usuari només paga pel temps real d'estacionament, perquè no fa un



prepagament al parquímetre. I finalment, la plataforma metropolitana d'aparcament permetrà implementar amb més facilitat els descomptes a les tarifes per als vehicles ambientalment més sostenibles.

Per utilitzar el servei, l'usuari s'ha de descarregar l'app gratuïta AMB Aparcament Metropolità, disponible per a iOS i Android, i introduir-hi les dades personals, les de pagament i les del vehicle. Aquesta gestió només cal fer-la una vegada. Posteriorment, ha d'escollir al mapa el tipus de plaça i seleccionar el seu vehicle. Un cop fet això, l'app mostrarà la data i l'hora d'inici, les tarifes, els horaris i el temps màxim d'estacionament. Durant l'estacionament, l'aplicació indicarà l'import en temps real. Quan l'usuari finalitzi l'aparcament, podrà fer el pagament i veure'n el comprovant. A més, en tot moment disposarà de l'historial d'operacions.

L'enllumenat nadalenc arribarà a més carrers de la ciutat

Divendres 1 de desembre, a les 17.30 h, tindrà lloc l'acte d'encesa, a la plaça de la Vila



El proper 1 de desembre, a partir de les 17.30 h tindrà lloc l'acte d'encesa dels llums de Nadal. Aquesta celebració, com en altres edicions, es farà a la pl. de la Vila i comptarà amb una festa d'animació infantil.

Com ja és tradicional s'il·luminaran carrers de tots els barris de la ciutat, que romandran encesos fins després de la diada de Reis.

Com a novetat podem destacar que s'ampliarà el nombre de vies on s'instal·larà l'enllumenat nadalenc, als carrers de l'any passat se sumen els següents: Rambleta, Torrassa, Antonio Machado, Pessebre Vivent i s'augmenten elements a l'av. Pi i Margall.

Els llums, que seran de tipus led i per tant amb un baix consum elèctric, romandran encesos tota la nit, com en edicions anteriors, ja que el cost és menor que programar en cada carrer l'apagada i l'encesa a una hora determinada.

Amb l'encesa de llums comença també la campanya de Nadal amb un munt d'activitats als diferents centres culturals, socials i biblioteques i altres espais de la ciutat. Estigueu atents al programa d'activitats que podreu consultar també a www.sant-adria.cat

Per últim, us engresquem a guarnir els vostres balcons i finestres i fer així que els nostres carrers i places estiguin plens de Nadal.

XIV edició del programa Cultura Emprenedora a l'Escola (CuEmE)

Encetem l'edició número 14 del programa CuEmE amb la participació de 279 alumnes de cicle superior de primària de les escoles Amor de Déu, Cascavell, Catalunya, Pompeu Fabra, Sant Gabriel i Túrbula.

Aquest programa, subvencionat per la Diputació de Barcelona, utilitza la metodologia del treball per projectes, amb la qual l'alumnat aprèn a través de l'acció i posa en pràctica coneixements, habilitats i actituds en un context real.

Els i les alumnes creen i gestionen una cooperativa escolar amb el suport de l'escola, l'administració local, les empreses i altres entitats del territori. S'opta per la forma empresarial de cooperativa, ja que aquesta centra l'activitat empresarial en la persona, es gestiona de manera democràtica i participativa i dona part dels beneficis a projectes socials. El reforç de valors com la solidaritat, la igualtat d'oportunitats i l'equitat, converteixen el programa en un instrument d'inclusió social i d'educació per al desenvolupament sostenible.

D'una manera lúdica i vivencial l'alumnat que participa de Cultura Emprenedora a l'Escola treballa les competències clau del currículum, com ara la lingüística, matemàtica, artística, social, digital, a partir de la competència emprenedora, d'autonomia i iniciativa personal.

Connecta i ven a través del mòbil

Formació relacionada amb el màrqueting i la comercialització

La Diputació de Barcelona, ha programat un curs amb l'objectiu d'aprendre a fer ús de les eines digitals per poder incentivar les vendes.

S'adreça a persones emprenedores i empresàries que volen gestionar i liderar accions de màrqueting digital que funcionin i que s'adaptin a les noves demandes del mercat.

Es treballarà el contingut següent, utilitzant exercicis pràctics amb suport teòric:

- Els canals de venda en línia.
- Plataformes i xarxes socials.
- L'efecte de la reputació de marca i la presència digital en les vendes.
- El contingut segons el canal de vendes.
- Creació de contingut per als diferents canals socials.
- Cas pràctic: el contingut, element clau per l'èxit.
- Adaptació del producte a la plataforma.
- Estratègies de promoció i vendes segons canal.
- Mesurament de resultats.
- WhatsApp Business i Instagram com a canals de venda.
- L'estratègia d'Amazon.
- Altres plataformes per a les vendes.

La formació tindrà lloc els dies 7, 14, 21 i 28 de novembre, de 13.30 a 16.30h, en modalitat en línia.

Si voleu més informació, o bé formalitzar la vostra inscripció, podeu contactar-nos a través de l'adreça empresaiemprenedoria@sant-adria.net o a través dels telèfons 934 620 625 i 663 815 679.

Tallers de creativitat

En el marc del programa Concurs d'idees de negoci, durant aquest mes de novembre, s'impartiran una vintena de tallers de creativitat a alumnes de 4t d'ESO, Batxillerat i Cicles formatius que estudien als centres d'ensenyament del municipi.

El contingut dels tallers se centrarà en l'alumnat i persegueix despertar l'esperit emprenedor i la generació d'idees, identificar noves oportunitats i mostrar visions o interpretacions innovadores des d'una perspectiva diferent. Per fer-ho s'exemplificaran models de negoci, adients als perfils de les persones participants, que han esdevingut activitats empresarials, utilitzant una metodologia pràctica i participativa.

Jugatecambiental de la platja del Fòrum

Activitats gratuïtes per a tota la família. Espai de joc de les 11 a les 13.30 h; horari d'activitats a partir de les 12 h

Diumenge, 5 de novembre a les 12 h. Veïns marins
Aprendrem sobre el medi marí i les espècies que hi són presents

Diumenge, 12 de novembre a les 12 h. Descobrim els ocells del litoral
Identificarem les característiques principals i el plomatge de diferents aus marines

Diumenge, 19 de novembre a les 12 h. Fem de mariners
Aprendrem quines eines utilitzen: la brúixola, la carta nàutica, els nusos mariners, etc.

Diumenge, 26 de novembre a les 12 h. Atrapant l'aire
A partir d'un joc i tallers descobrirem l'aire com a element que ens envolta i algunes de les seves característiques

Pla Director de l'Arbrat Urbà de Sant Adrià



El passat juliol el Ple municipal va aprovar el Pla Director de l'Arbrat Urbà de Sant Adrià de Besòs. Es tracta d'un document estratègic que guia l'acció municipal en matèria de planificació i gestió de tot l'arbrat de la ciutat per construir una infraestructura verda que connecti espais verds i que aporti els màxims beneficis socials i ambientals, tot adaptant-se al canvi climàtic i amb l'objectiu d'aconseguir una ciutat més sostenible i confortable.

Prèviament a la redacció del Pla Director es va fer una diagnosi de l'arbrat existent i es va elaborar un inventari amb el programa QGIS, que és un sistema d'informació geogràfica de software lliure i de codi obert.

En el Pla Director s'estableixen 4 línies estratègiques:

1. Potenciar els beneficis de l'arbrat: Això implica millorar la capacitat d'adaptació de la ciutat per mitjà de la infraestructura verda urbana, incrementant la diversitat d'espècies i la cobertura arbòria.

2. Disseny segons tipologia urbana: Un model de ciutat arbrada en quantitat i qualitat, establint els percentatges de cobertura arbòria desitjada. Distribuir adequadament les espècies en funció de les necessitats de l'espai i afavorir la biodiversitat.

3. Gestionar el patrimoni heretat: Establir un pla de poda adequat i respectuós per garantir un millor estat fisiològic de l'arbrat.

4. Organització municipal i comunicació: Integrar la infraestructura verda en el planejament urbanístic amb mecanismes de cooperació entre departaments municipals. Divulgació i comunicació d'actuacions relacionades amb l'arbrat i el verd en general.

Per dur-ho a terme es proposa una sèrie de directrius d'eficiència i qualitat per la consecució d'aquests objectius estratègics.

Com a novetat, per a la ciutadania, en el tràmit administratiu, tant de persones físiques com jurídiques, qualsevol sol·licitud d'actuació en el medi urbà que afecti o pugui ser susceptible d'afectar l'arbrat o l'espai verd en general, haurà de comptar amb la conformitat de la secció de Medi Ambient i Salut Pública i, en cas d'obres majors, s'haurà d'adjuntar un pla de protecció de la vegetació per obtenir la corresponent llicència d'obra.

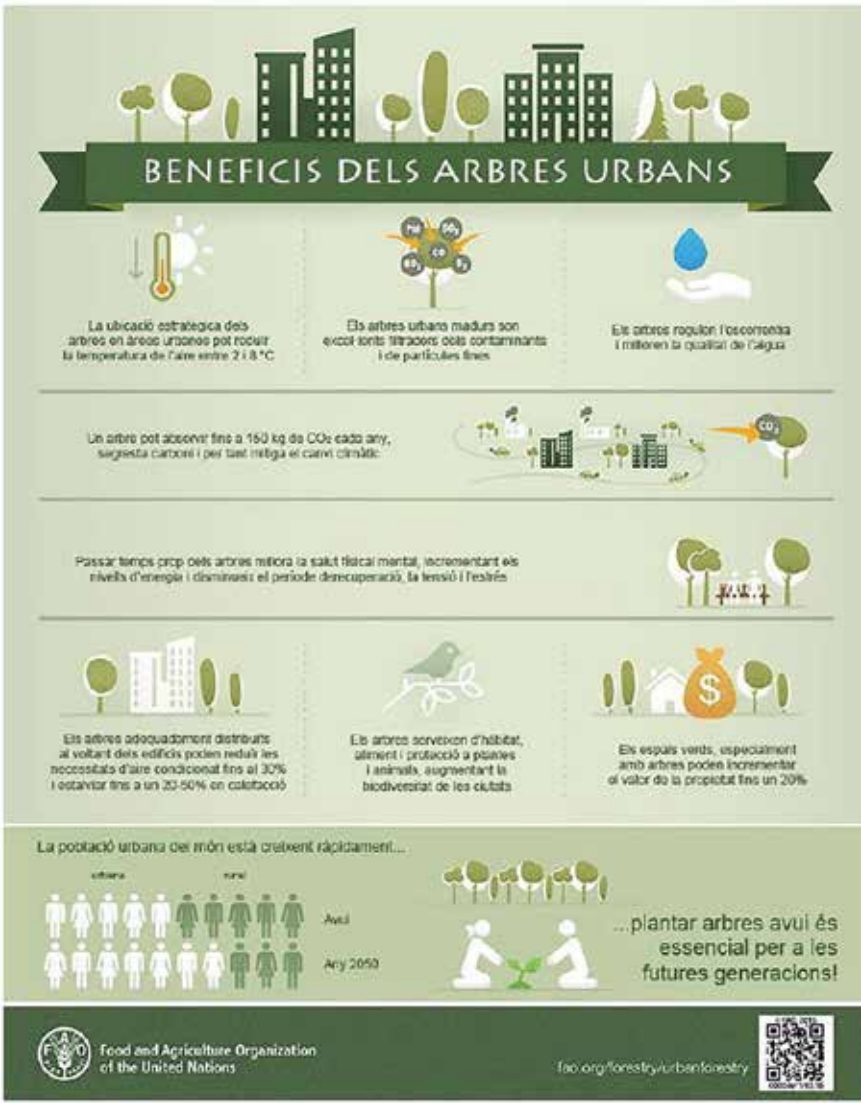

L'alumnat de 3r d'ESO de l'Institut Manuel Vázquez Montalbán inicia el programa EN RESiDÈNCiA

EN RESiDÈNCiA és un programa de desenvolupament de processos de creació als instituts públics. Al llarg de tot un curs lectiu, els i les artistes desenvolupen un procés de creació artística, amb la participació activa d'un grup d'alumnes d'ESO i els seus docents.

Aquest curs 2023-2024 EN RESiDÈNCiA, un programa de l'Institut de Cultura de Barcelona i del Consorci d'Educació de Barcelona, ideat conjuntament amb l'entitat A Bao A Qu, ha creuat el Besòs per instal·lar-se a quatre centres educatius d'ensenyament secundari.

La col·laboració amb el Consorci del Besòs ha facilitat, per primera vegada, la incorporació de quatre instituts d'educació secundària obligatòria (ESO) de Badalona, Montcada i Reixac, Sant Adrià de Besòs i Santa Coloma de Gramenet, que juntament amb els vint de la ciutat de Barcelona, configuren la 15a edició del programa, en funcionament des de 2009.

Enguany, EN RESiDÈNCiA es realitza amb la participació de 42 docents, 410 alumnes d'ESO, 30 creadores i creadors de tots els àmbits artístics i amb el comissariat i la coordinació de 13 equips de mediació (Fàbriques de Creació, Espais de creació, Centres d'Art, Museus, Teatres i Espais Escènics i entitats situades en la intersecció entre cultura i educació).

> l'Institut Manuel Vázquez Montalbán se suma al programa EN RESiDÈNCiA per viure amb l'alumnat de 3r d'ESO un procés de creació amb l'artista Rafa Castañer

En concret, l'Institut Manuel Vázquez Montalbán se suma al programa d'EN RESiDÈNCiA per viure amb l'alumnat de 3r d'ESO un procés de creació amb l'artista Rafa Castañer, tot comptant amb l'equip de mediació de L'Afluent.

Rafa Castañer (Barcelona, 1971) és un artista que utilitza conjuntament diferents angles, des dels quals desenvolupa una narració, un espai-temps amb veu i forma pròpia a través del dibuix, el cinema, el còmic, la pintura, la música i la performance.

El passat 10 d'octubre va tenir lloc a la Fabra i Coats de Barcelona la presentació pública de la 15a edició d'EN RESiDÈNCiA, en un acte on es van donar a conèixer tots els detalls de la seva edició més metropolitana.

Seguirem la pista a tots aquests recorreguts que s'acaben d'iniciar, perquè de ben segur seran font de bones experiències, aprenentatges i possibilitats connectores entre barris i agents culturals i educatius de Barcelona, entre i més enllà, de les riberes del Besòs.

Sant Adrià participa en els actes amb motiu del Dia Mundial de la Salut Mental

El passat 10 d'octubre es va celebrar el Dia Mundial de la Salut Mental.

Sota el lema *Fes una pausa per la salut mental*, les entitats que treballen en aquest àmbit en el nostre municipi van posar una paradeta al mercat dels encants, on animaven la gent a participar en el challenge #donauncopdemaperlasalutmental#.

Es tractava de fer-se una foto de la mà, i prendre un cafè amb els integrants de les entitats allà presents. En el decurs de la jornada també va tenir lloc una dinàmica participativa per tal de sensibilitzar la població sobre la importància de la salut mental. Els actes van estar organitzats per la Taula de Salut Mental de Sant Adrià de Besòs, Projecte Accés del Consorci de la Mina, SRC Bètula de BSA, Centre Fòrum de Parc de Salut Mar i Servei Prelaboral Bètula de SMBN, i van comptar amb la participació de l'alcaldessa, Filo Cañete i la regidora de Protecció i Promoció Social, Anabel Jurado entre d'altres regidors.

També el dissabte 7 d'octubre va tenir lloc al Parc Fluvial del Besòs l'11a Marxa per la Salut Mental organitzada pel Fòrum Salut Mental i Addiccions que va transcórrer pels municipis de Santa Coloma de Gramenet i Sant Adrià de Besòs i va finalitzar amb una festa oberta a tothom.





PSC

El 25 de noviembre es un día que marca un compromiso inquebrantable en nuestra lucha contra la violencia machista. Cada año, esta fecha nos recuerda la urgencia de abordar un problema que ha dejado cicatrices profundas en nuestra sociedad. Pero, también, este día representa una oportunidad para renovar nuestro compromiso de trabajar para eliminar la violencia machista en todas sus formas.

Hoy quiero destacar todas las acciones, tanto individuales como comunitarias, que son fundamentales para erradicar las violencias machistas. De entre todas las formas posibles destacaría: **educar y sensibilizar, defender la igualdad de género, apoyar a las supervivientes, denunciar la violencia, participar en campañas y movimientos, promover relaciones basadas en la comunicación, el respeto y la igualdad y construir una cultura de respeto y consentimiento.**

Como concejala de Educación y Políticas de Igualdad puedo afirmar que la lucha contra las violencias machistas es una prioridad para mí y para nuestro ayuntamiento. Entendemos que esta problemática no solo afecta a las víctimas directas, sino que tiene un impacto negativo en toda la sociedad. Por ello, nos comprometemos a abordar este problema de manera integral, tanto a través de la educación y la prevención, como del refuerzo de los servicios de apoyo y atención a las víctimas y también promoviendo la implicación de toda la ciudadanía, tanto de mujeres como hombres.

Aunque el mes de noviembre es un mes que permite una mayor visibilidad y concienciación, es importante recordar que combatir las violencias machistas es un trabajo que debe llevarse a cabo todos los días durante todo el año, y así lo haremos. **“Ni una más, ni una menos”.**

Paula Dieste Ariza
Grup Municipal Socialista



ERC

Pujada d’impostos i finançament qüestionable

Durant l’anterior mandat, des d’aquest grup vam advertir de forma reiterada que no s’estava fent del tot una bona gestió econòmica, s’estaven gastant de forma poc cautelosa els estalvis que tenia la ciutat.

La nostra queixa no era tant en allò que es feia, ja que moltes de les obres, petites millores i necessitats que es van finançar eren del tot necessàries per a la ciutat, però si en l’instrument: tirar d’estalvis. No ens acabava de fer el pes, justament, perquè quan la caixa fos buida i vingessin d’altres necessitats, ens veuríem en un problema gruixut, i aquesta sembla ser la situació actual.

S’apropen apujades d’impostos, en especial es faran notar tant en l’IBI com amb altres taxes municipals. La justificació que portaven molt de temps estancades i que ara toca fer l’apujada és certa, però no ens sembla prou argument com per donar-hi suport, tampoc l’argument que en altres ciutats del nostre entorn les apujades han estat més grosses.

Estem convençuts que segurament amb una millor gestió política, ara que ho necessita més la ciutadania, es podria tirar d’estalvis, i no d’impostos, però a vegades les urgències electorals no són les millors eines de planificació econòmica.

Per últim, però no menys important, cal deixar clar que ni aquest equip de govern ni tampoc el d’altres ciutats similars a la nostra, tenen un finançament adequat, i això condiciona i molt la planificació econòmica municipal.

De fet, l’infrafinançament municipal és endèmic, i un tema que, per desgràcia, no està en l’agenda política com hauria de situar-se, entre d’altres coses, perquè un ajuntament és la primera administració que dona servei a la ciutadania. Un problema que s’ha de solucionar des de Madrid, i que, ara per ara, sembla condemnat a l’oblit.

Antoni Vélez Barajas
Grup Municipal ERC



PP

¡Vaya, vaya, otro año sin playa!

Estamos a punto de terminar el año, nos adentramos en el penúltimo mes de este 2023, un año marcado por elecciones, cambios de gobierno… o no. En el caso de Sant Adrià todo sigue igual.

El hecho más obvio de que nada cambia es que **seguimos sin playa.** Después de leer esta frase seguramente muchos penséis: “¡pero si Sant Adrià tiene dos playas!”. Correcto, tenemos dos, una de ellas con un campamento de toxicómanos, por lo que hace que, la mayoría de gente no vaya a la playa del Fórum y, la del Litoral, **cerrada por contaminación.** Esta última objeto de eternas **promesas incumplidas por la alcaldesa y su gobierno del PSC.** Seguramente os suenen frases como: “ya hemos empezado las obras de descontaminación”, “abriremos este año”, “este verano ya tendremos playa”, y un largo de noticias por parte de alcaldía, con vídeos inclusive, que tan solo han hecho que generar malestar entre los vecinos de Sant Adrià. En definitiva, tres años de **noticias “fake”** por parte de Filo Cañete. **¿Tanto le cuesta decir la verdad a la alcaldesa?** Lo peor no es engañar a la gente, sino tratarlos de ignorantes. Y es que, hemos tenido hasta una ministra del Gobierno de España anunciando en 2021 que iban a invertir en la playa de Sant Adrià para abrirla en el 2022. ¡Ya está bien! Estamos cansados de que a nadie le importe esta ciudad, ¿os pensáis que si esto pasara en Barcelona no estaría ya solucionado? O, ¿en alguna otra playa de la costa catalana? ¿Qué sucede? Pues bien, **poco o nada sabemos porque poco o nada saben los que gobiernan nuestra ciudad,** o más bien, tiran el balón hacia otro tejado y la respuesta es la de siempre “estamos pendientes de informes”. Siento deciros que, la única playa que habréis visto en condiciones este año en Sant Adrià habrá sido la que pintaron en el cartel de la fiesta mayor, porque por desgracia, otro año más Sant Adrià vuelve a ser la Chernóbil del área metropolitana.

Irene Pardo Romera
Grup Municipal PP



VOX

Cultura de la vida contra cultura de la muerte

El pasado 15 de octubre, Día Internacional de DUELO POR LA MUERTE GESTACIONAL, PERINATAL Y NEONATAL, asistimos a la inauguración de un memorial dedicado a este trágico hecho. Fue emotivo y necesario. Las madres, y también padres, que pasan por el trance de perder a sus bebés cuando aún no han nacido o cuando acaban de nacer, son ignorados por sistema –y por el Sistema– y tienen que afrontar su dolor en una soledad injusta. Creo, por eso, que dicho memorial es necesario y considero un honor poder tenerlo en Sant Adrià.

Sin embargo, resulta chocante ver la sensibilidad que el bloque de izquierdas del ayuntamiento parece mostrar ante esta tragedia, para que luego vaya por el sumidero cuando se trata de los miles de abortos que se practican en España al año. El aborto, deseado o no, siempre dejará una secuela psicológica y/o física en las madres (también de otro modo en los padres, con los que nadie cuenta). La izquierda en España promueve y legisla en favor del aborto sin freno, haciendo una alegre apología de una "cultura de la muerte" que se extiende a otros partidos de centro y dicen algo de derecha. Tenemos el recuerdo reciente de un Núñez Feijóo alegrándose de que el Tribunal Constitucional tumbase el recurso contra la ley del aborto que su partido presentó once años atrás; arrepentido ya, de su pasada línea política.

Los de VOX, consideramos el aborto como la última opción no deseada. Abogamos por el futuro de los que tienen que nacer y por la alegría de sus madres teniéndolos en brazos. Por eso asistimos a la inauguración del memorial sin hipocresía; porque nos duele la muerte y creemos en la vida. Es la cultura de la vida latiendo contra la de la muerte.

Antonio Balboa Sánchez
Grup Municipal VOX



SAeC

25 de novembre, aprofundim en la lluita contra la violència de gènere

Els ajuntaments som les institucions que estem més a prop de la ciutadania. Tot sovint, sense tenir les competències delegades ni els recursos necessaris som els que hem de vetllar per garantir els drets bàsics de les persones i la igualtat d'oportunitats.

Davant aquesta manca de competències i recursos, tenim una eina absolutament poderosa i transformadora: la transversalitat de gènere, entesa com la revisió dels objectius i les pràctiques quotidianes per tal de garantir que tinguin en compte el criteri d'igualtat de gènere i que no requereix necessàriament d'una gran despesa (que en aquest cas seria inversió). Però per poder aplicar-la cal la revisió dels sistemes d'informació locals per obtenir estadístiques i registres desagregats per sexe i que proporcionin informació rellevant a l'hora de monitoritzar i planificar tenint en compte la desigualtat que patim les dones. Parlem d'aplicar criteris d'igualtat (és a dir, que col·loquin en igualtat de condicions homes i dones) en els ajuts, en les taxes municipals, en els pressupostos (com a full de ruta de l'acció de govern). Parlem d'afavorir la conciliació o l'equitat en els usos del temps, fent informes previs sobre l'impacte de gènere que tindrà qualsevol de les activitats programades, analitzant bretxes, accés a recursos, etc. Parlem en definitiva de reconduir l'organització interna del propi Ajuntament. Aquestes són pràctiques que aprofundeixen positivament en la lluita per la igualtat, més enllà de l'ús del llenguatge o els plans d'igualtat.

Sant Adrià té una bona trajectòria en polítiques d'igualtat. A l'actual equip de govern ara li toca, des de la voluntat política, aprofundir en la transversalitat, com a element exemplificador, de compromís i coherència.

Irene Aldabert González
Grup Municipal SAeC

Racó de la diversitat sexual, afectiva i de gènere

Dia Internacional d'acció per a la despatologització trans

Durant la tercera setmana del mes d'octubre s'ha estat reivindicant la despatologització trans. L'objectiu principal és deixar clar que les identitats trans no són una patologia, sinó una possibilitat més de viure el gènere. Des del 2018 l'OMS ha canviat d'epígraf la transsexualitat de la llista de malalties i actualment es troba a la llista de "condicions relatives a la salut sexual" i es passa a dir "incongruència de gènere".

L'any 2016, a Catalunya es va aprovar un nou model de salut que ja no considera la transsexualitat una patologia, apareixent el servei de Trànsit* d'atenció a la salut de les persones trans. També és possible expedir el carnet de salut, el de discapacitat, el d'universitat, el de biblioteca i la T16 de TMB amb el nom sentit, i s'està treballant per seguir amb la despatologització i la garantia dels drets de les persones trans.

Enguany, l'Estat espanyol ha aprovat la Llei 4/2023 per a la igualtat real i efectiva de les persones trans i per a la garantia dels drets de les persones LGTBI, un pas important per reconèixer la identitat de gènere de les persones trans. Aquesta llei incideix directament en la despatologització trans, ja que promou la igualtat i els drets de les persones trans i elimina les pràctiques que consideraven la seva identitat de gènere com una patologia, com l'hormonació obligatòria o el diagnòstic psiquiàtric de disfòria de gènere (sentiment de disgust d'una persona amb les seves característiques físiques que es deriven del sexe del seu naixement). Aquesta llei representa un pas important cap al reconeixement dels drets de les persones trans i les persones LGTBIQ+.

Xerrada sobre la fotografia participativa a la Mina

L'Arxiu Municipal ofereix una xerrada sobre el taller de fotografia de l'Escola Jara, un projecte referent en el seu àmbit



Entre 1985 i 1990 l'Escola Jara del barri de la Mina va oferir un taller de fotografia impulsat pel mestre José Maria Escalona. El taller consistia a donar una càmera fotogràfica a l'alumnat i animar-los a retratar el seu entorn més immediat com a forma d'analitzar-lo i identificar-s'hi.

El resultat material d'aquest projecte va ser un fons de gairebé un miler de fotografies que es conserven actualment a l'Arxiu Municipal. Es tracta d'imatges que ofereixen un retrat del municipi en un moment determinat, però que també expliquen com veien el seu entorn aquells infants i joves.

> El taller de fotografia de l'Escola Jara es considera un referent en l'àmbit de la fotografia

Per aquest motiu el taller de fotografia de l'Escola Jara es considera un referent en l'àmbit de la fotografia participativa, que consisteix a utilitzar aquest art per reflexionar sobre la realitat social i cultural que ens envolta.

L'antropòleg Sergi Conesa de l'associació La Ràfega, dedicada justament a la fotografia participativa, revisarà aquesta experiència pionera en una xerrada que tindrà lloc a l'Arxiu Municipal el 28 de novembre a les 19 h. L'entrada és lliure.

Resum de la sessió plenària del 25 de setembre de 2023

A la sessió ordinària del ple de 25 de setembre es van aprovar dues mocions:

- **Moció perquè un carrer de la ciutat porti el nom de Carme Junyent i Figueras.**

En aquesta moció es demana reconèixer la figura d'aquesta filòloga i professora de lingüística pel que fa al català i la seva vinculació amb la ciutat, així com pel que fa a la defensa del feminisme. Per tant, s'acorda trobar un espai específic que porti el seu nom en la propera Comissió de Nomenclàtor; organitzar actes commemoratius i culturals en la data d'inauguració de l'espai per donar a conèixer la figura de Carme Junyent i difondre'n la memòria i la promoció del català a través dels mitjans de comunicació i plataformes de difusió local.

- **Moció de rebuig a les actituds sexistes i masclistes en l'àmbit esportiu**

En primer lloc, en el document es felicita les jugadores de la Selecció espanyola de futbol per guanyar el campionat del món en el Mundial de Futbol d'Austràlia i Nova Zelanda. A continuació, arran del cas Rubiales, es condemnen les actituds i declaracions masclistes i vexatòries de l'expresident de la Reial Federació Esportiva de Futbol, Luis Rubiales i s'exigeix que es depurin totes les responsabilitats dins de la federació. Es reforma el compromís de l'Ajuntament en el suport a l'esport femení i en la lluita per la igualtat en l'esport i, en aquesta línia, s'aposta per continuar treballant amb les entitats i ampliar, si cal, les mesures per eliminar el masclisme, sexisme, racisme o homofòbia en l'esport de la ciutat.

S'acorda continuar fomentant l'esport femení i l'esport no segregat i potenciar l'ús de les instal·lacions municipals per part de les dones mitjançant la prioritització d'horaris i la distribució equitativa d'espais per a les activitats més feminitzades. També es dona suport a la moció a les propostes sindicals perquè les futbolistes del nostre país tinguin uns sous dignes a l'alçada del seu talent.

Podeu seguir en directe les retransmissions de les sessions dels plens a través del web municipal www.sant-adria.net (sessions.sant-adria.net)